

II MOTORLAND ARAGON HALF TRIATHLON

Plan de Actuación Preventivo – COVID 19



INTRODUCCIÓN

Ante la situación generada por la transmisión del Coronavirus COVID-19, y en pro de frenar la pandemia, se están estudiando medidas de prevención que eviten el contagio y reduzcan los riesgos para las personas, siendo conocedores de que el COVID-19 es un agente biológico que puede causar una enfermedad grave, supone un serio peligro para la colectividad, tiene una alta probabilidad de propagación y no existe un tratamiento ni profilaxis real a día de hoy. El objeto de este documento es plantear las medidas preventivas y actuaciones específicas para el desarrollo de eventos FATRI, combatir la propagación del Covid-19, haciendo que las competiciones sean, como siempre han sido, entornos seguros tanto para los profesionales como para los deportistas. Estas recomendaciones pueden tomarse como referencia para otros eventos de triatlón y se adaptarán estrictamente a las disposiciones y recomendaciones de las autoridades sanitarias, en caso de darse, así como a los plazos establecidos por las mismas.

Descargo de responsabilidad

La crisis sanitaria del COVID-19 hace necesaria la adopción de una serie de medidas tendentes a cumplir los protocolos marcados por las autoridades sanitarias. El establecimiento y cumplimiento de las citadas medidas requiere de una serie de compromisos y formas de actuación por parte, fundamentalmente, de organizadores y participantes. La lectura y aceptación del presente documento es condición indispensable para tomar parte en las competiciones de la FATRI.

El o la participante declara y manifiesta:

1.- Que es conocedor/a del protocolo y guía que tiene publicado la FETRI en relación con la presencia y participación en pruebas deportivas generado con ocasión de la crisis sanitaria del COVID-19.

2.- Que se compromete a cumplir todas las exigencias o simples recomendaciones que se contengan en tal protocolo o guía, así como las instrucciones que sean dadas por las autoridades deportivas o personal de organización presentes en la competición en relación con las medidas para evitar contagios por COVID-19.

3.- Que se compromete a no acudir ni tomar parte en el evento o competición en el caso de que padeciese síntomas que pudieran ser compatibles con el contagio del COVID-19. Ello resultará extensivo, igualmente, a los casos en los que los síntomas fuesen sufridos por terceros con las que la persona participante tenga o haya tenido un contacto del que objetivamente pudiera derivarse un contagio.

4.- Que, caso de estar o haber estado contagiado por el virus del COVID-19, se compromete a no acudir ni tomar parte en el evento o competición en tanto en cuanto las autoridades sanitarias no manifiesten que la participación no entraña un riesgo, bien para su persona, bien para el resto de asistentes con los que pudiera tener contacto.

5.- Que, con los medios a su alcance, y en todo caso cuando se hayan dado circunstancias que lo aconsejen, se ha sometido a los test existentes para comprobar si está o ha estado contagiado por COVID-19.

6.- Que es conocedor/a y acepta y asume que, en el actual estado, existe un objetivo riesgo de contagio de COVID-19 con las consecuencias que de ello se pudieran derivar para su persona en términos de salud o problemas que, incluso, pudieran ocasionarle la muerte.

7.- Que acepta que la FATRI adopte las medidas que se indican en el protocolo y guía que tiene publicado en aras a establecer un razonable escenario de seguridad en la competición. En tal sentido, se hace constar que la FATRI, en el curso de la competición, podrá adoptar las medidas o decisiones que sean precisas en relación con el establecimiento o aplicación de las medidas que se contienen en su protocolo y guía publicada o cualesquiera otras que tuviesen por finalidad el dotar a la prueba de un entorno seguro en términos de evitar contagios por COVID-19.

8.- Que, en caso de resultar contagiado por COVID-19, el o la participante exonera a la FATRI y al organizador de cualquier responsabilidad en relación con los posibles daños o perjuicios que pudieran derivarse para su persona.

9.- Que el o la participante acepta que cuando se llegasen a adoptar medidas o decisiones por parte de la FATRI con el objetivo de preservar la salud de las personas en el curso de la competición, no se podrán considerar incumplidas las obligaciones esenciales del organizador, por lo que no se podrá exigir el pago de cantidades, indemnizaciones, o devolución de precios o importes en concepto de inscripción o derechos de participación o costes en que hubiese incurrido el o la deportista y/o su club.

10.- Que el o la participante acepta que si se mostrase por su parte una conducta o comportamiento de inobservancia o incumplimiento de las órdenes e instrucciones del personal de organización en relación con las medidas de seguridad evitar contagios por COVID-19, podrá ser excluido/a o descalificado/a del evento por decisión de quien actúe como autoridad deportiva (juez/a-árbitro o delegado/a técnico/a).

11.- Que el o la participante acepta que las medidas de carácter deportivo expuestas en el apartado anterior se entienden sin perjuicio de otras responsabilidades que aquel o aquella pudiera llegar a asumir ante las autoridades competentes (incluidos los órganos disciplinarios federativos) como consecuencia de una conducta o comportamiento de inobservancia o incumplimiento de las órdenes e instrucciones que sean de aplicación, bien en el ámbito deportivo-federativo, bien en otros ámbitos diferentes.

Responsabilidad individual

Recomendaciones de la OMS

Los participantes y el personal con síntomas, es decir, fiebre, tos, malestar, etc. deben quedarse en casa y lejos del trabajo, la escuela o las multitudes hasta que los síntomas desaparezcan. ¡Manténgase alejado del evento cuando esté enfermo!

En caso de síntomas de enfermedad respiratoria aguda, durante o después del viaje, se alienta a los deportistas a buscar atención médica y compartir el historial de viaje con los servicios médicos. Las autoridades de salud pública deben proporcionar a los viajeros toda la información necesaria para reducir el riesgo general de infecciones respiratorias agudas a través de las autoridades sanitarias, profesionales sanitarios, etc.

La FETRI recomienda seguir en todo momento las recomendaciones de la OMS y el Ministerio de Sanidad para reducir el riesgo general de transmisión de infecciones respiratorias agudas que se enumeran a continuación:

- Evite el contacto con personas que sufren infecciones respiratorias agudas.
- Lávese las manos con frecuencia con agua y jabón o un desinfectante a base de alcohol, especialmente después del contacto directo con personas enfermas o su entorno.
- Las personas con síntomas de infección respiratoria aguda deben practicar el comportamiento de la tos (mantener una distancia de al menos un metro, cubrirse la tos y los estornudos con pañuelos desechables o ropa y lavarse las manos).
- Evite darse la mano o abrazarse.
- Evite tocarse la boca, la nariz o los ojos

Cómo reducir riesgos

Reducir la exposición entre personas.

Tomar las medidas de prevención adecuadas.

Establecer las medidas de higiene que eviten o dificulten la dispersión del virus.

Identificar posibles personas portadoras para tomar las medidas pertinentes.

Establecer planes de actuación ante posibles accidentes.

Señalizar posibles zonas de alto riesgo donde el tiempo de permanencia sea el indispensable.

Personal afectado

Deportistas (incluidos los técnicos y delegados de clubes)

Personal de organización (Staff)

Voluntarios

Oficiales

Sanitarios

Medios de comunicación

Espectadores

Autoridades

Otros

Recomendaciones higiénicas y EPIS (1)

Se seguirán las recomendaciones publicadas por las autoridades sanitarias.

¿CÓMO DEBO LAVARME LAS MANOS?



40-60"

1



2



3



4



5



6



7



8

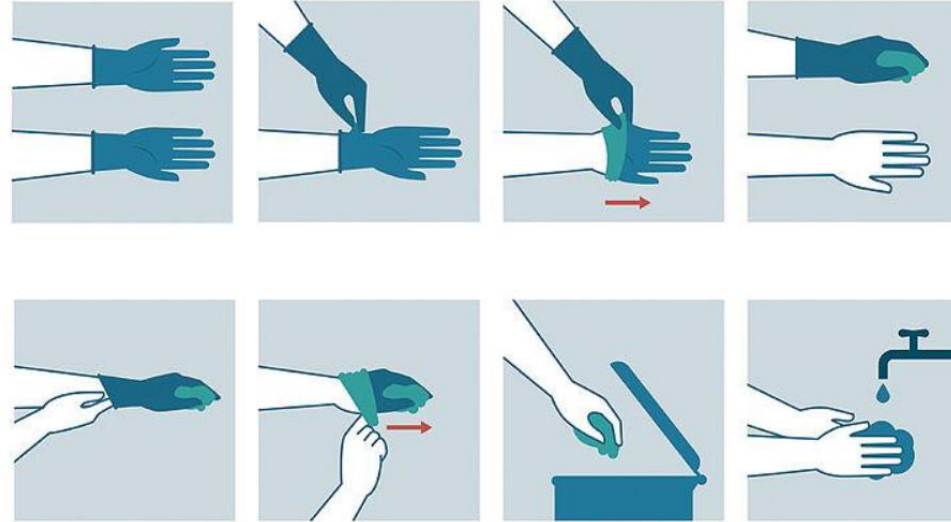

CÓMO QUITARSE LOS GUANTES CON SEGURIDAD



1 **Pellizca** el guante en la muñeca. Evita tocar la piel.

2 **Retira** el guante totalmente.



3 Recoge el guante con la otra mano **manteniéndolo sujeto y arrugado**.



4 Deslizamos dos dedos dentro del segundo guante. **No tocar la parte exterior del guante**.



5 **Retiramos** el segundo guante.



6 Una vez nos quitamos los guantes, **los desechamos en una papelera** con bolsa de plástico y la cerramos. **Lavamos las manos**.

Recomendaciones higiénicas y EPIS (2)

Se seguirán las recomendaciones publicadas por las autoridades sanitarias.

Las mascarillas pueden ser de autoprotección FFP 2 o 3 y tipo quirúrgicas que evitan el contagio a terceros.

Lávate las manos antes de ponértela.

Cubre totalmente la boca, nariz y barbilla con ella.

Evita tocar la mascarilla mientras la llevas puesta.

Desecha la mascarilla cuando esté húmeda o mojada.

Para quitártela, hazlo por la parte trasera evitando tocar la parte frontal.

Lávate las manos después de usarla.

HAZ UN USO RESPONSABLE Y ADECUADO PARA NO CONTRIBUIR AL DESABASTECIMIENTO

Uso de mascarillas médicas o quirúrgicas en población general

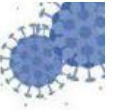

La mascarilla médica o quirúrgica es un producto sanitario homologado que limita la salida de las gotas respiratorias, por lo que previene la transmisión del virus a otras personas



En ciertas situaciones indicadas, también puede protegerte si la usas correctamente y siempre añadida a las medidas de prevención. Y recuerda: si tienes síntomas, quédate en casa y aíslate en tu habitación



¿Quién debe usarlas?

Personas con síntomas o diagnóstico de COVID-19

Personas que han estado en contacto estrecho con alguien con COVID-19 en los últimos 14 días

Cuidadores de personas con COVID-19

Población vulnerable: mayores, con hipertensión, diabetes, enfermedades cardiovasculares o pulmonares crónicas, cáncer, inmunodeprimidos y embarazadas

¿Cuándo?

Al entrar alguien en su habitación o al recibir cuidados

Cuando están con los convivientes en la casa y si tienen que salir a la calle (p. ej. para asistencia sanitaria)

Al atender al paciente a menos de 2 m.

Al salir a la calle o estar en contacto con otras personas

Haz un uso responsable de esta mascarilla para que quienes la necesiten puedan utilizarla

¡Úsala correctamente para evitar riesgos!



Lávate las manos antes de ponértela y evita tocarla mientras la llevas

Siempre debe cubrir boca, nariz y barbilla

Deséchala cuando esté húmeda y no las reutilices si no se indica que puedes

Quitatela por la parte de atrás, sin tocar la parte frontal, deséchala en un cubo cerrado y lávate las manos



21 abril 2020

Consulta fuentes oficiales para informarte
www.ms.cbs.gob.es
@sanidadgob

ESTE VIRUS
LO
PARAMOS
UNIDOS



Sede

Se debe asegurar que todos los espacios pueden mantener la distancia social mínima recomendada de 1,5 metros.

En las zonas donde haya personal acreditado y las zonas comunes se deben establecer puntos de elementos de seguridad (rollos de papel, papeleras, pulverizadores con desinfectante y dosificadores de manos con hidrogel).

Se debe disponer de desinfectante de manos y lavados alcohólicos/geles antibacteriales (con al menos un 60% de alcohol), pañuelos de papel, dispensadores de jabón en los aseos (cambiados frecuentemente) y papeleras cerradas para la eliminación segura del material higiénico (p. ej., pañuelos de papel, toallitas, productos sanitarios) en aseos. Como norma general, siempre que sea posible, mantener todas las puertas abiertas.

Espectadores

Como norma general se recomienda a los espectadores, en espacios abiertos, que mantengan la distancia social recomendada mínima de 1,5 metros.

Uso de mascarilla obligatorio mientras se esté en la zona donde se desarrolla el evento deportivo.

Se debe trabajar en el diseño de un evento que pueda ser visto desde varios puntos para asegurar que los espectadores se distribuyan a lo largo del máximo número de lugares posibles.

Se debe intentar que todos los movimientos de los espectadores sean en una única dirección.

1- Servicios al Deportista

1.1 Reuniones Técnicas

1.2 Inscripciones

1.3 Entrega de dorsales

1.4 Otros

2- Control de Material

3- Competición

3.1 Área de Transición

3.2 Salida

3.3 Ciclismo y Carrera a pie

3.4 Avituallamiento

3.5 Meta y zona recuperación

PROCOLO INSTALACIONES DE MOTORLAND

4- Control de accesos

5- Limpieza y desinfección de las instalaciones

6- Plan de prevención en la instalación

7- Plan de actuación en la instalación

Servicios al deportista

No se realizarán reuniones técnicas presenciales. En los días previos al evento, el organizador colgará en sus redes sociales la charla del breafing y responderá dudas por los mismos medios.

Posibilidad de toma de temperatura a los deportistas.

Recordatorio a los deportistas de más de 60 años de la mayor probabilidad de consecuencias graves en caso de contagio, recomendando su no participación o su mayor toma de medidas preventivas.

Entrega de dorsales: se habilitan franjas horarias para las entregas de dorsales, deportistas federados un representante por club y deportistas de licencia de día, solo se le entregará al deportista inscrito. No está permitida la entrega a una persona no inscrita.

En cualquiera de los casos, se mantendrá la distancia social recomendada en la cola de entrega de dorsales.

1-Servicios al deportista:

1.1 Reuniones técnicas

- No se realizarán reuniones técnicas presenciales.
- Si una vez leído el presente documento, algún deportista tuviera dudas sobre algún aspecto de la prueba, puede ponerse en contacto con el club a través de sus RRSS o su correo electrónico.

1.2 Inscripciones

- Se informa a los deportistas de más de 60 años de la mayor probabilidad de consecuencias graves en caso de contagio, por lo que recomendamos su no participación o su mayor toma de medidas preventivas.
- En caso de detectarse cualquier tipo de contagio, tus datos podrán ser comunicados a las autoridades competentes para que ellas tomen las medidas necesarias para localizar las posibles personas expuestas.

1.3 Entrega de dorsales

- La entrega de dorsales se realizará entre las 6:00 y las 7:30 am. Se recomienda venir con tiempo de sobra a la misma. La T2 se cierra a las 7:20 y la T1 a las 7:45,
- Recuerda que solo se le entregará al deportista inscrito, por lo que deberás presentar un documento identificativo. No está permitida la entrega a una persona no inscrita. Solo los técnicos de los clubes, que lo hayan solicitado previamente, podrán recoger todos los dorsales de su club.
- En cualquiera de los casos, se mantendrá la distancia social recomendada en la cola de entrega de dorsales.
- Se habilitarán dos filas, una para los dorsales pares y otra para los impares.
- Los chips se entregarán a los deportistas en la entrada de la transición. El velcro habrá sido desinfectado previamente, por lo que no tendrás problemas.

- Será obligatorio el uso de mascarilla por parte de los deportistas/técnicos durante el proceso de recogida de dorsales.
- Además de los dorsales, en el mismo momento se entregará una mascarilla a cada deportista que deberá llevar para pasar el control de material y hasta la salida de la competición, así como un kit con gel hidroalcohólico y una bolsa para usar de guardarropa para el material utilizado en la Natación. Se entregará una cartulina/adhesivo con el número de dorsal para que se coloque en la bolsa y que podrá dejar junto a su bicicleta en la zona de transición (T1). La organización se encargará de transportar las bolsas a la zona de Paddock (BOX donde se entrega el dorsal) del circuito para ser recogidas al finalizar la carrera.
- NO HABRÁ SERVICIO DE GUARDARROPA.
- No se podrá dejar ninguna otra bolsa ni mochila que no esté dentro de la bolsa entregada.

****Revisar que al recoger el dorsal se hace entrega de todo lo expuesto****

- Dorsales (carrera a pie y ciclismo) y Gorro (Natación)
- Mascarilla, kit sanitario, gel
- Bolsa para guardar el material en la T1

1.4 Otros

- Entrenamientos / Familiarizaciones: No se permite el entrenamiento de natación una vez estén hecha la llamada a boxes.
- Servicio Mecánico: No se habilitará. El deportista es responsable de su equipamiento de repuesto.
- Servicio de Fisioterapia: No se facilitará.
- Baños: Se habilitarán los baños interiores del Camping y de Motorland. Se ruega evitar colas de espera.
- Duchas y Vestuarios: No se habilitarán en ningún caso.

2-Control de material

- Se establecerán pasillos separados de entrada por rango de dorsal para evitar colas y aglomeraciones. Fíjate en tu dorsal y cual es tu fila.
- Se debe respetar la distancia social recomendada en el acceso al control de material.
- Todo el proceso de revisión será visual y no se tocará el material, salvo que sea estrictamente necesario.
- Es obligatorio que lleves la mascarilla desechable que se te ha entregado junto con el resto del “kit del deportista”.

- En el caso de la retirada del material, es responsabilidad del deportista hacer la retirada del mismo en las franjas anunciadas durante la prueba.
- Se tomará la temperatura a todos los deportistas participantes y no se permitirá la participación a los que superen los 37,5°C. Se realizarán una primera toma, y si superase dicha temperatura, se realizarán otras dos mediciones de confirmación. En caso de volver a superar dicha temperatura, se activará el sistema de aviso.
- El sistema de aviso dispone el aislamiento de la persona en una zona específica para ello, y el aviso a las autoridades sanitarias para que ejecuten los protocolos correspondientes.

3- Competición:

3.1 Área de Transición

- Se colocarán en cada tramo de 4 metros de barra de transición, 2 bicicletas a 1 lado y 1 al otro (3 bicicletas por barra) para garantizar la distancia de seguridad y suficiente espacio para cada deportista.
- No habrá pasillo de compensación.
- Todo aquel triatleta que por norma pueda emplear el traje de neopreno deberá depositarlo dentro de la bolsa entregada, junto al resto del material, durante la T1. No se permitirá material fuera de la bolsa.

3.2 Salida

- Todas las salidas de triatlón de harán en formato “Rolling Start”, saliendo 5 deportistas a la vez con franjas de segundos por determinar. El tiempo de la competición será el tiempo desde el inicio de cada deportista hasta su entrada en meta controlado por chip.
- Los deportistas llevarán la mascarilla hasta el momento de la salida donde las desecharán en unos contenedores habilitados para ello.
- Recuerda nuestro compromiso con la sostenibilidad.
- Se hará un perímetro de seguridad en la zona de natación para el público, evitando las aglomeraciones en la playa y la zona de salida, con la pérdida del espectáculo para el público. Pedimos que trasmitas a tus acompañantes el motivo que es la seguridad de todos.

3.3 Ciclismo y Carrera a pie

- Al ser competición de MD, el “Drafting” NO está permitido en el sector ciclista.
- En el caso de la carrera a pie se recomienda mantener una distancia de seguridad entre deportistas; en caso de no ser posible, se recomienda a los deportistas que se mantengan en un ángulo de 45° con otros deportistas.

3.4 Avituallamiento (carrera a pie y bicicleta)

- Se montarán 3 mesas con unos 10-15 metros de separación entre cada una y otros 50 metros de zona habilitada para tirar los residuos de forma controlada en el sector de carrera a pie; y una separación de 20-25 metros entre mesas y 100 metros de zona de residuos en el caso del sector de ciclismo, y que el personal de la prueba pueda recogerlos.
- Habrá 3 zonas de avituallamientos en la **carrera a pie**. Uno en el km 0,5 en el que habrá líquidos y sólidos (barritas y fruta sin pelar: plátano). Otra en el km 1,5 y otro en el 3,5, con agua e isotónico. Sera en vasos de plástico y en botellas de 33cl. Recordar que es un circuito de ida y vuelta, y consta de 2 vueltas, así que los avituallamientos estarán duplicados (0,5km, 1,5km, 3,5km, 5,5km, 7km, 8,5km, 10,5km, 12,5km y el último en meta)
- Habrá 1 sola zona de avituallamiento en el **sector ciclista**. Constara de líquido y sólido. El agua o bebida isotónica se entregará en vasos de plástico y en bidones de bici. El solido serán barritas o fruta sin pelar (plátanos)
- Se dejará encima de las mesas y el deportistas será quien lo coja. No se entregará el avituallamiento en mano.
- Los voluntarios únicamente se encargarán de reponer las mesas sin entrar en contacto con los deportistas.

3.5 Meta y Zona de recuperación

- No habrá cinta de meta.
- Se incrementará a 20 metros la distancia post-meta para que tengáis espacio para reducir la velocidad, pero no para pararos y quedar allí.
- Tendrás que abandonar la zona de meta sin detenerte. Durante la salida el deportista tendrá a su disposición una serie de puestos para la toma de líquidos y sólidos básicos (agua, bebida isotónica, barritas y fruta envasada).
- Una vez fuera de la zona de Meta/Recuperación podrás esparcirte con seguridad por todo el complejo del Camping y alrededores. Te volvemos a pedir responsabilidad para mantener la distancia de seguridad.
- No se permitirá el acceso de otros deportistas que hayan finalizado a la zona de meta.
- NO HABRA CEREMONIA DE PODIUM O ENTREGA DE TROFEOS

4- Control de accesos a Motorland

****TODO AQUEL ASISTENTE AL RECINTO DE MOTORLAND, DESDE ORGANIZADORES Y COLABORADORES, TECNICOS, JUECES HASTA DEPORTISTAS Y ACOMPAÑANTES, DEBERAN RELLENAR Y FACILITAR A MOTORLAND ARAGON UN CUESTIONARIO COLGADO EN LA WEB DE LA FATRI, CON 24-48 ANTELACIÓN****

- No se permitirá el acceso a las instalaciones a ningún colaborador , clientes o promotor en alguno de los siguientes casos:
 - Presentar una temperatura corporal superior a los 37,5 grados (verificaremos diariamente al acceder por el Welcome Center mediante termómetro de infrarrojos)
 - Tos seca continuada, fatiga , dolor generalizado o dificultades respiratorias (Cuestionario)
 - Si se manifiesta que ha tenido contacto estrecho con alguna persona diagnosticada con SARS-CoV-2 en los últimos 15 días. (Cuestionario)
- Para acceder a cualquier circuito de la instalación, se accederá a través del Edificio Welcome Center del Circuito de Velocidad.
- Es obligatorio el uso de mascarilla para el acceso a las instalaciones.(Motorland NO provee de mascarillas)

- Se seguirán en todo momento las indicaciones del personal de seguridad del Welcome.
- Se realizará CONTROL DE TEMPERATURA tanto a trabajadores, suppliers, clientes como visitas. Se respetará en todo momento la Ley de protección de datos.
- En caso de sospechas de sintomatología, se activará el PLAN DE ACTUACIÓN MÉDICA.
- Se realizará un formulario de accesos con los siguientes ITEM'S:
 - Nombre y apellidos
 - Mail de contacto
 - Declaración que se encuentra en buen estado de salud.(Cuestionario)
- Se entregará el dossier con el protocolo a seguir.

5- Limpieza y desinfección de las instalaciones

- Se ha intensificado la limpieza y desinfección de todas las instalaciones realizándose varias veces al día,
- Se ha aumentado en zonas comunes y boxes, asegurando así la desinfección de cualquier superficie que haya podido ser tocada con las manos siguiendo los protocolos de limpieza establecidas al efecto.
- Se realiza una ventilación adecuada y periódica de las diferentes áreas interiores.

6- Plan de prevención de la instalación

Plan de prevención en la INSTALACIÓN

TRABAJADORES Y SUPPLIERS

- Protocolo específico de organización de trabajos frente al SARS-CoV-2
- Se han dotado las zonas comunes de dispensadores higienizantes de manos.
- Asignación de botiquines con EPIS
- Existen carteles informativos zonas comunes.
- El no cumplimiento de las normas puede derivar en sanciones laborales.

CLIENTES

- Protocolo específico de prevención para clientes y promotores frente al SARS-CoV-2.
- Se entregará al Cliente botiquín básico equipado además con termómetro y mascarillas.
- Se dotarán los boxes y aseos de dispensadores de jabón, hidroalcohol y desinfectantes.
- Se deberá respetar en todo momento el aforo indicado en los boxes y en las zonas comunes.
- El personal de Motorland estará realizando un seguimiento y control para que se cumplan las normas establecidas.

7- Plan de actuación en la instalación

Plan de ACTUACIÓN en la INSTALACIÓN

TRABAJADORES Y SUPPLIERS

- Si una persona identifica que tiene síntomas (control temperatura, tos, falta de aire) avisará al Departamento de Prevención, sin abandonar la instalación.
- Se trasladará al centro Médico de MOTORLAND con medidas de protección (mascarillas) y atendido por el personal médico presente o/y llamando al 061 según protocolo DGA.
- En caso de sospecha se tomarán las medidas de aislamiento e higienización definidas por Salud Pública
- Se avisará al resto de trabajadores así como al personal de seguridad, para que sean conocedores y no abandonen la instalación.
- Una vez confirmado por personal médico no existe riesgo se levantarán medidas de aislamiento.
- Si se confirma caso de riesgo, se procederá según indicaciones de SALUD PÚBLICA

CLIENTES

- Si una persona identifica que tiene síntomas (control temperatura, tos, falta de aire) avisará al PGO y este al Departamento de Prevención, sin abandonar el BOX o lugar donde se encuentra.
- Será atendido por personal Médico presente con medios de aislamiento y se le trasladará al centro Médico de MOTORLAND con medidas de protección (mascarillas)
- En caso de sospecha se tomarán las medidas de aislamiento e higienización definidas por Salud Pública
- Se avisará al resto de PERSONAL DEL CLIENTE así como a trabajadores y al personal de seguridad, para que sean conocedores y no abandonen la instalación.
- Una vez confirmado por personal médico que no existe riesgo se levantarán medidas de aislamiento.
- Si se confirma caso de riesgo, se procederá según indicaciones de SALUD PÚBLICA

Información Oficial y Referencias

Este documento ha sido desarrollado incluyendo referencias de documentos publicados por las siguientes instituciones:

- Protocolo COVID19 Federación Española de Triatlón [\(información aquí\)](#)
- Ministerio de Sanidad [\(información aquí\)](#)
- Organización Mundial de la Salud [\(información aquí\)](#)
- International Triathlon Union [\(información aquí\)](#)
- Herramienta evaluación IAAF [\(información aquí\)](#)